

Sądecki Urząd Pracy w Nowym Sączu



Miesięczna informacja o rynku pracy w Nowym Sączu

- sierpień 2021 r. -

Spis treści

| | |
|--|-----------|
| Wstęp..... | 3 |
| Bezrobocie | 4 |
| 1.1 Stopa bezrobocia | 4 |
| 1.2 Stan i struktura bezrobocia | 5 |
| 1.3 Osoby w szczególnej sytuacji na rynku pracy | 5 |
| 1.4 Napływ i odpływ bezrobotnych w Sądeckim Urzędzie Pracy..... | 6 |
| 1.5 Wskaźnik płynności rynku pracy | 7 |
| Aktywizacja..... | 8 |
| 2.1 Pośrednictwo pracy | 8 |
| 2.2 Poradnictwo zawodowe..... | 9 |
| 2.3 Rozwój zawodowy..... | 9 |
| a. Organizacja szkoleń..... | 9 |
| b. Finansowanie kosztów studiów podyplomowych | 9 |
| c. Działania realizowane ze środków Krajowego Funduszu Szkoleniowego na rzecz pracodawców i ich pracowników | 10 |
| 2.4 Aktywne programy rynku pracy finansowane głównie ze środków Funduszu Pracy oraz PFRON..... | 10 |
| Obsługa pracodawców powierzających pracę cudzoziemcom | 12 |
| Realizacja form pomocy w ramach Tarczy antykryzysowej | 13 |
| Stawki, kwoty i wskaźniki | 15 |

Wstęp

Niniejszy biuletyn informacyjny obejmuje wybrane wielkości obrazujące sytuację na lokalnym rynku pracy oraz działania wykonane przez Sądecki Urząd Pracy na rzecz aktywizacji. W opracowaniu wykorzystano dane ze sprawozdania MRPiT-01 o rynku pracy za miesiąc sierpień 2021 r. oraz informacje własne.

| INFORMACJA O RYNKU PRACY W MIEŚCIE NOWYM SĄCZU SIERPIEŃ 2021 r. | |
|---|------------|
| Bezrobocie – dane podstawowe | |
| Liczba osób bezrobotnych zarejestrowanych w SUP według stanu na 31.08.2021 r. w tym: | 1 600 |
| - w szczególnej sytuacji na rynku pracy | 1 304 |
| - kobiet | 938 |
| - niepełnosprawnych | 118 |
| Liczba osób posiadających prawo do zasiłku | 270 |
| Liczba osób zarejestrowanych w miesiącu | 256 |
| Liczba osób wyłączonych z ewidencji | 283 |
| Aktualna stopa bezrobocia (stan na koniec lipca 2021 r.) | 3,5% |
| Aktywizacja - dane podstawowe | |
| Liczba osób aktualnie uczestniczących w programach realizowanych przez SUP - w tym objętych finansowaniem | 784 626 |
| Łączna liczba osób uczestniczących w programach realizowanych przez SUP w 2021 r. | 1 698 |
| Liczba osób, które podjęły pracę w miesiącu | 130 |
| Liczba osób objętych poradnictwem zawodowym w miesiącu | 272 |
| Liczba wolnych miejsc pracy zgłoszonych do SUP w miesiącu | 178 |
| Obsługa cudzoziemców | |
| Liczba wniosków o dokonanie wpisu oświadczenia o powierzeniu wykonywania pracy cudzoziemcowi do ewidencji oświadczeń w miesiącu sprawozdawczym | 766 |
| Liczba obsługiwanych pracodawców ubiegających się o zatrudnienie cudzoziemca | 25 |
| Łączna liczba złożonych wniosków dotycząca dokonania wpisu oświadczenia o powierzeniu wykonywania pracy cudzoziemcowi do ewidencji oświadczeń w 2021 r. | 6 029 |

1. BEZROBOCIE

1.1 Stopa bezrobocia

Na koniec lipca **stopa bezrobocia** w Nowym Sączu wynosiła **3,5%** i była o **2,3 pkt proc.** niższa od stopy bezrobocia w Polsce (5,8%) oraz o **4,6 pkt proc.** niższa od stopy bezrobocia w powiecie nowosądeckim (8,1%).

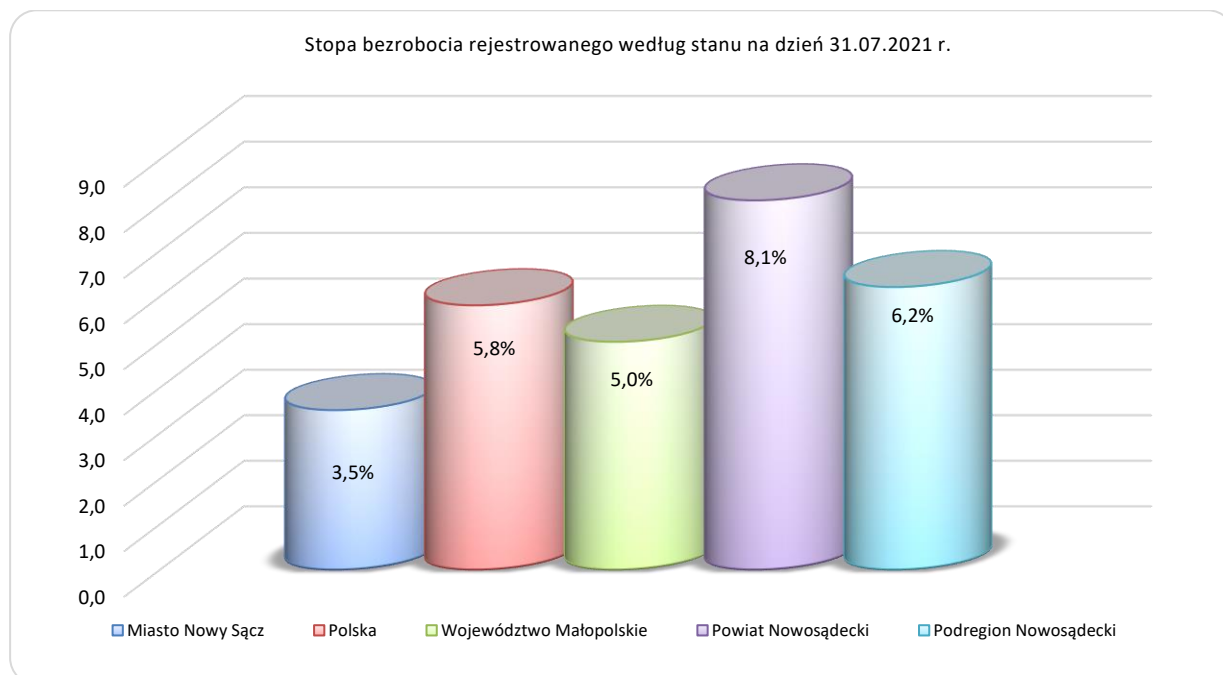

| Stopa bezrobocia rejestrowanego w % - 3 ostatnie miesiące | | | | | |
|---|--------|------------------|------------------|--------------------|-----------------------|
| m-ce | Polska | woj. Małopolskie | Miasto Nowy Sącz | Powiat Nowosądecki | Podregion Nowosądecki |
| maj/2021 | 6,1 | 5,3 | 3,8 | 8,4 | 6,6 |
| czerwiec/2021 | 5,9 | 5,1 | 3,5 | 8,2 | 6,3 |
| lipiec/2021 | 5,8 | 5,0 | 3,5 | 8,1 | 6,2 |

1.2 Stan i struktura bezrobocia

W ewidencji Sądeckiego Urzędu Pracy pozostawało 1 600 osób bezrobotnych (w tym 938 kobiet), tj. o 27 osób mniej niż w poprzednim miesiącu. Osoby z prawem do zasiłku stanowiły 16,9% udziału w ogólnej strukturze osób bezrobotnych (270 os.).

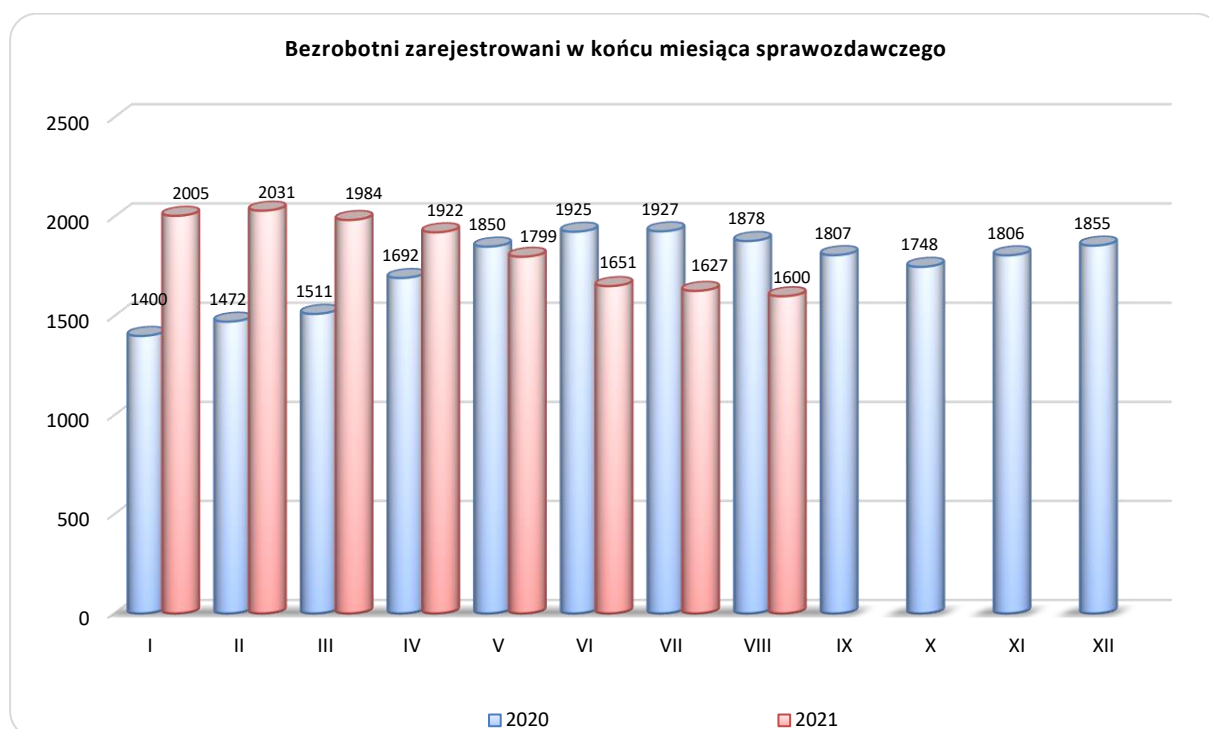

Ponadto w Sądeckim Urzędzie Pracy według stanu na koniec sierpnia zarejestrowanych było 66 osób poszukujących pracy (w tym 22 kobiety), z czego 14 osób to niepełnosprawni niepozostający w zatrudnieniu. W sierpniu 2021 r. zarejestrowało się 10 osób poszukujących pracy.

1.3 Osoby w szczególnej sytuacji na rynku pracy

Według stanu na dzień 31.08.2021 r. w szczególnej sytuacji na rynku pracy znajdowały się 1 304 osoby (81,5% ogółu zarejestrowanych). W grupie tej były: osoby do 30 roku życia – 23,4% (374 os.), osoby długotrwale bezrobotne – 41,7% (667 os.), osoby powyżej 50. roku życia – 26,3% (418 os.) oraz osoby posiadające co najmniej jedno dziecko do 6 roku życia lub niepełnosprawne do 18 roku życia – 24,5% (392 os.). Udział osób niepełnosprawnych wyniósł 7,4% (118 os.). Należy zaznaczyć, że jedna osoba może należeć jednocześnie do kilku kategorii osób bezrobotnych w szczególnej sytuacji na rynku pracy.

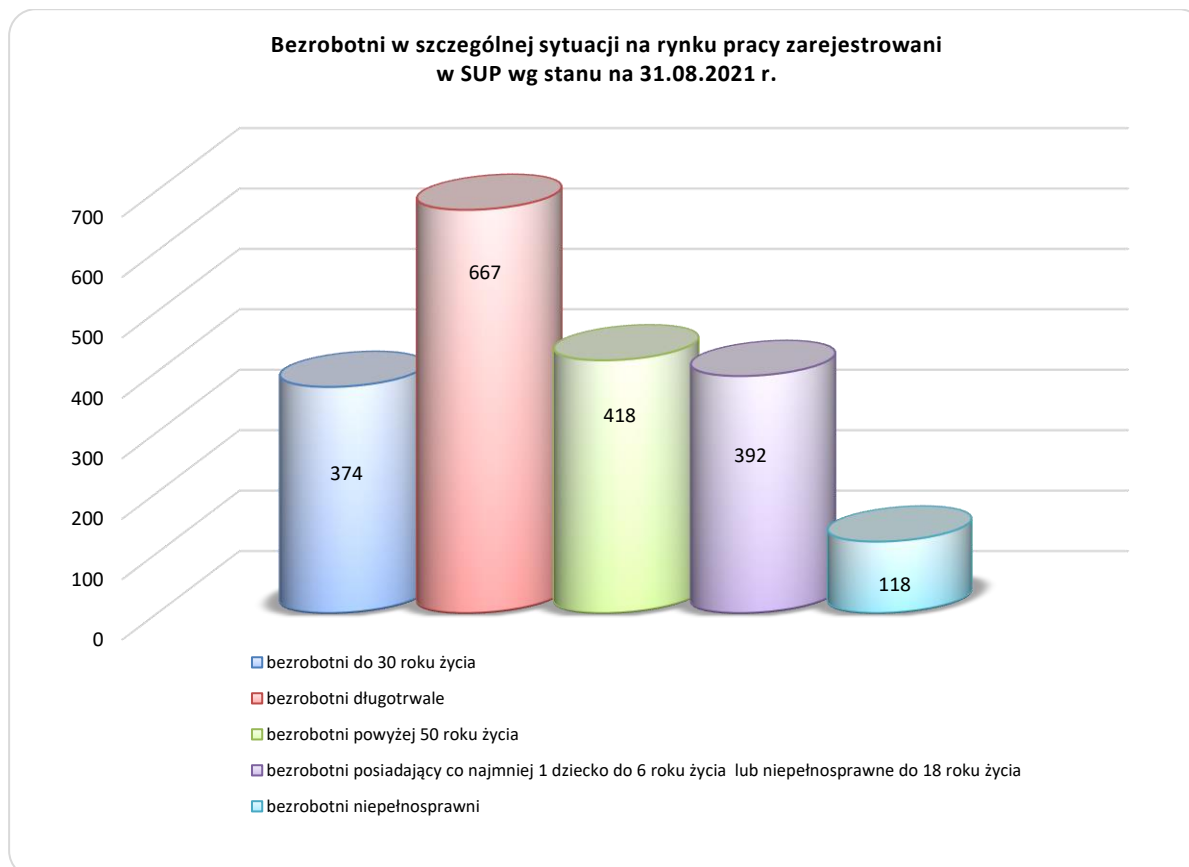

1.4 Napływ i odpływ bezrobotnych w Sądeckim Urzędzie Pracy

W sierpniu 2021 r. zarejestrowanych zostało 256 osób (o 19 osób mniej niż w lipcu 2021 r.), a z ewidencji wyłączono 283 osoby bezrobotne (o 16 osób mniej niż w poprzednim miesiącu).

W okresie sprawozdawczym 112 osób podjęło pracę niesubsydiowaną. Pracę subsydiowaną podjęło 18 osób, z czego 8 osób podjęło pracę w ramach prac interwencyjnych, 2 osoby podjęły pracę w ramach robót publicznych, 2 osoby rozpoczęły działalność gospodarczą w związku z przyznaniem jednorazowo środków z Funduszu Pracy, 3 osoby podjęły pracę w ramach refundacji kosztów zatrudnienia bezrobotnego oraz 3 osoby podjęły pracę poza miejscem zamieszkania w ramach bonu na zasiedlenie.

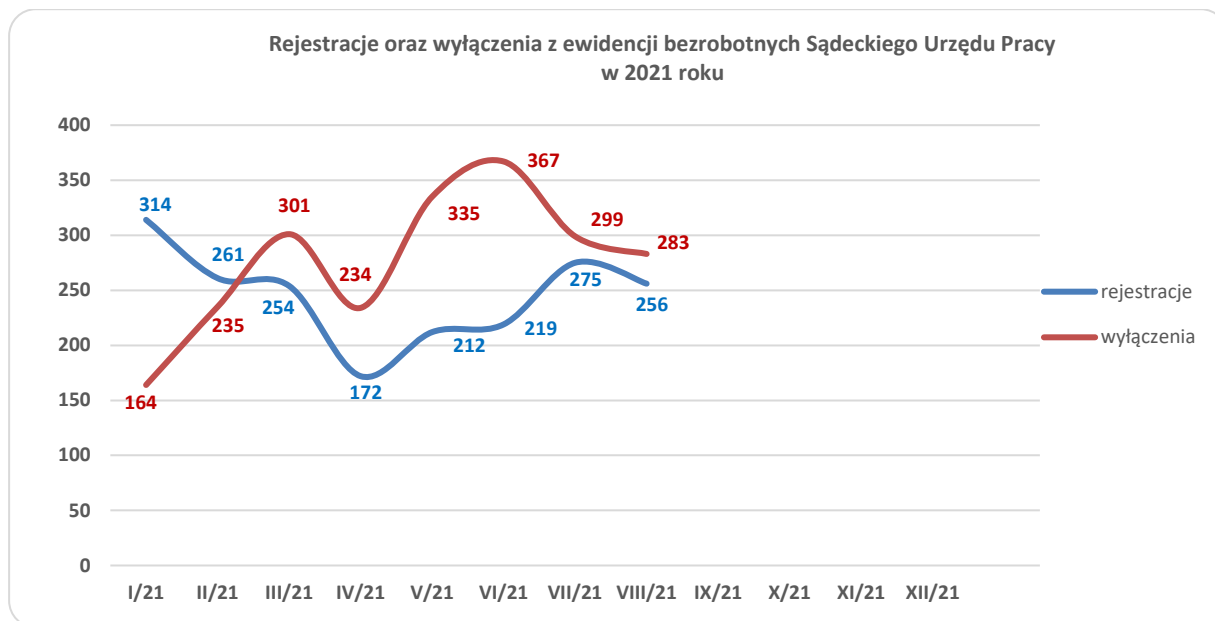

1.5 Wskaźnik płynności rynku pracy

Wskaźnik płynności rynku pracy, czyli procentowy stosunek liczby bezrobotnych podejmujących pracę do liczby nowo zarejestrowanych, wyniósł w sierpniu 2021 r. 50,8%. Ww. wskaźnik był wyższy niż w poprzednim miesiącu o 4,2 pkt proc., natomiast w porównaniu z sierpniem 2020 r. osiągnął wartość wyższą o 6,7 pkt proc. Kształtowanie się wskaźnika płynności rynku pracy w roku 2019, 2020 i 2021 przedstawia poniższy wykres.

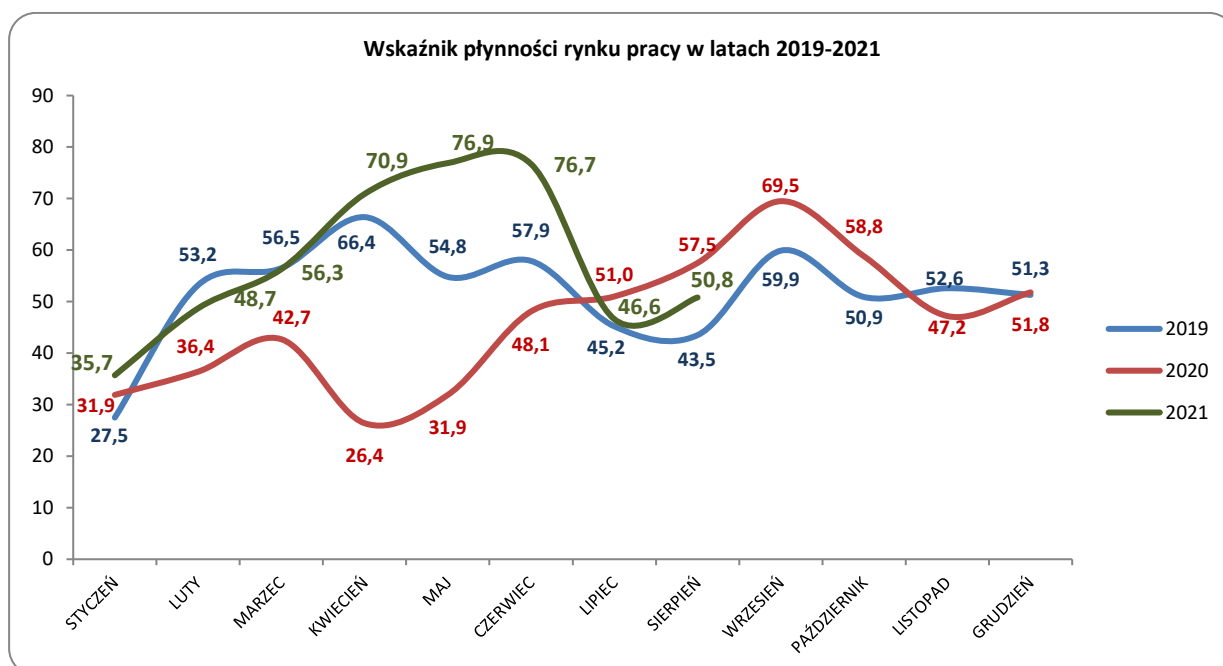

2. AKTYWIZACJA

Struktura realizowanych przez SUP działań na rzecz aktywizacji lokalnego rynku pracy obejmuje:

- **podstawowe usługi rynku pracy**, tj. pośrednictwo pracy, poradnictwo zawodowe i organizację szkoleń,
- **aktywne programy rynku pracy finansowane ze środków Funduszu Pracy i PFRON**, tj. instrumenty rynku pracy i inne dodatkowe działania wspierające (m.in. programy wspierające rozwój przedsiębiorczości i tworzenie nowych miejsc pracy, staże),
- **działania na rzecz kształcenia ustawicznego pracodawców i ich pracowników** finansowane z Krajowego Funduszu Szkoleniowego (KFS).

2.1 Pośrednictwo pracy

a) oferty pracy:

W miesiącu sierpniu 2021 r. do SUP zgłoszono **łącznie 178 miejsc pracy**.

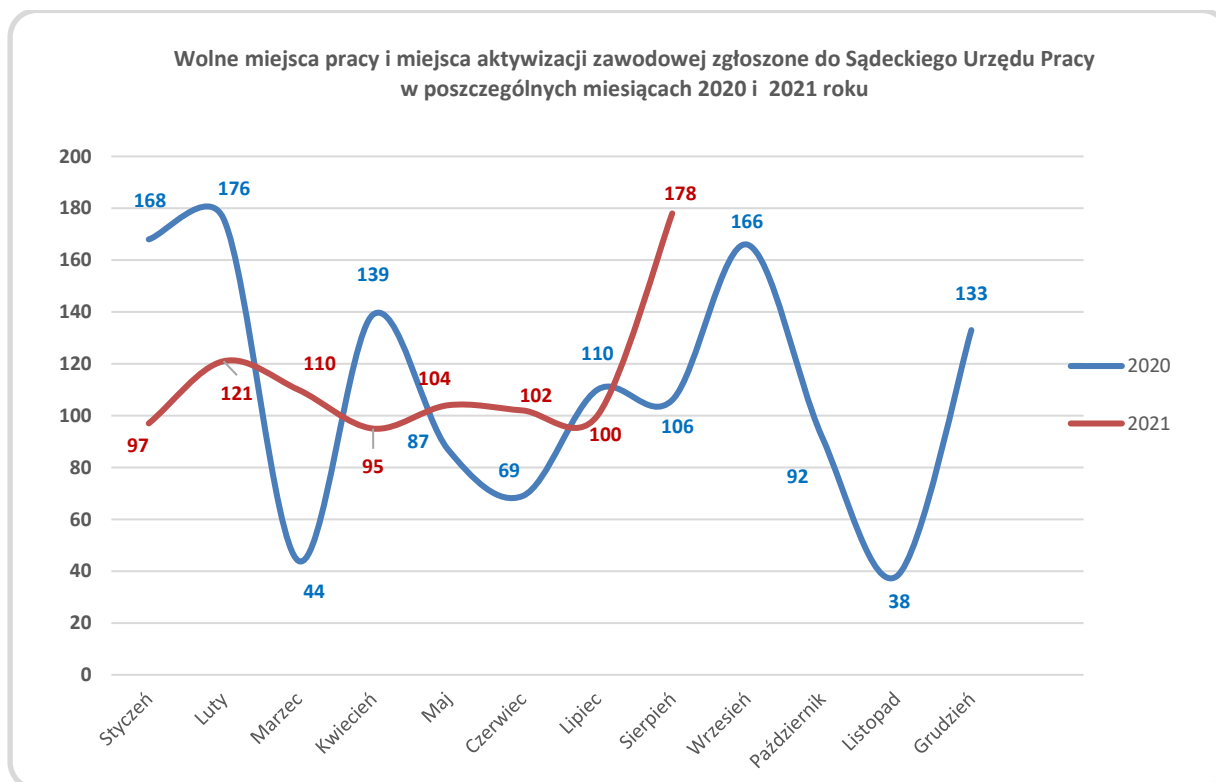

Od początku 2021 roku (wg stanu na 31.08.2021 r.) SUP realizował oferty pracy na łączną liczbę **907 miejsc pracy**.

b) wizyty:

Sierpień br. był kolejnym miesiącem, w którym z uwagi na utrzymującą się sytuację w kraju (ogłoszony stan epidemii) i idącymi w ślad za tym ograniczeniami nie powrócono do realizacji bezpośrednich wizyt u pracodawców. Doradcy klienta obsługujący pracodawców udzielali informacji podczas bezpośrednich **spotkań** w urzędzie oraz utrzymywali stały kontakt telefoniczny z tymi pracodawcami, którzy nie zdecydowali się przyjść osobiście. Działania doradców klienta w pierwszej kolejności ukierunkowane były na upowszechnianie informacji na temat dostępnych środków oraz planów urzędu w zakresie realizowanych programów/projektów.

c) podjęcia pracy:

W sierpniu 2021 r. **58 osób bezrobotnych** podjęło pracę za pośrednictwem SUP, co stanowiło 44,6% ogólnej liczby podjęć pracy (130 osób).

Przedkładanie propozycji pracy (i innych form pomocy) oraz kierowanie do pracodawców było realizowane zgodnie z ustalonymi wspólnie z klientami Indywidualnymi Planami Działań (IPD) – w miesiącu sierpniu 2021r. przygotowano łącznie **188 IPD**.

2.2 Poradnictwo zawodowe

W miesiącu sierpniu 272 osoby objęte zostały poradnictwem zawodowym, w tym:

- 35 osobom udzielono indywidualnej porady zawodowej (w 2021 r. – 389),
- 237 osobom udzielono indywidualnej informacji zawodowej (w 2021 r. – 1 882).

2.3 Rozwój zawodowy:

a) **organizacja szkoleń**

Od początku 2021 r. wszystkimi formami organizacji szkoleń objęto **57 osób**, w tym 5 osobom do 30 roku życia wydano bony szkoleniowe.

b) **finansowanie kosztów studiów podyplomowych**

W 2021 roku zawarto 2 umowy o finansowanie kosztów studiów podyplomowych.

c) działania realizowane ze środków Krajowego Funduszu Szkoleniowego na rzecz pracodawców i ich pracowników

łącznie od początku 2021 roku zawarto **65 umów** w ramach KFS na kształcenie ustawiczne **316 osób**, z tego:

- 59 umów dotyczyło sfinansowania kursów,
- 6 umów dotyczyło sfinansowania studiów podyplomowych.

W sierpniu br. **rozliczono 2 umowy** (dla 28 osób) w sprawie finansowania działań obejmujących kształcenie ustawiczne pracowników i pracodawcy ze środków Krajowego Funduszu Szkoleniowego (KFS) zawartych w 2021 r. oraz 1 umowę w sprawie finansowania działań obejmujących kształcenie ustawiczne pracowników i pracodawcy ze środków z rezerwy Krajowego Funduszu Szkoleniowego (KFS) zawartą w 2021 r. (dla 1 osoby)

W miesiącu sierpniu:

- negatywnie rozpatrzono **1 wniosek**,
- pozytywnie rozpatrzono **10 wniosków**,
- bez rozpatrzenia pozostawiono **7 wniosków** - z uwagi na niedostarczenie w terminie wymaganych dokumentów
- **1** wnioskodawca złożył rezygnację z realizacji wniosku.

Na dzień **03.09.2021 r.** zaplanowano dodatkowy nabór wniosków o przyznanie środków z rezerwy Krajowego Funduszu Szkoleniowego na sfinansowanie kształcenia ustawicznego pracowników i pracodawców.

2.4 Aktywne programy rynku pracy finansowane głównie ze środków Funduszu Pracy oraz PFRON.

W 2021 roku (według stanu na dzień 31.08.2021 r.) **1 698 osób** uczestniczyło w programach aktywizacji zawodowej (w ramach umów zawartych w latach poprzednich i umów nowo zawartych w 2021 r.). Liczbę osób uczestniczących w programach według poszczególnych form pomocy przedstawia poniższy wykres.

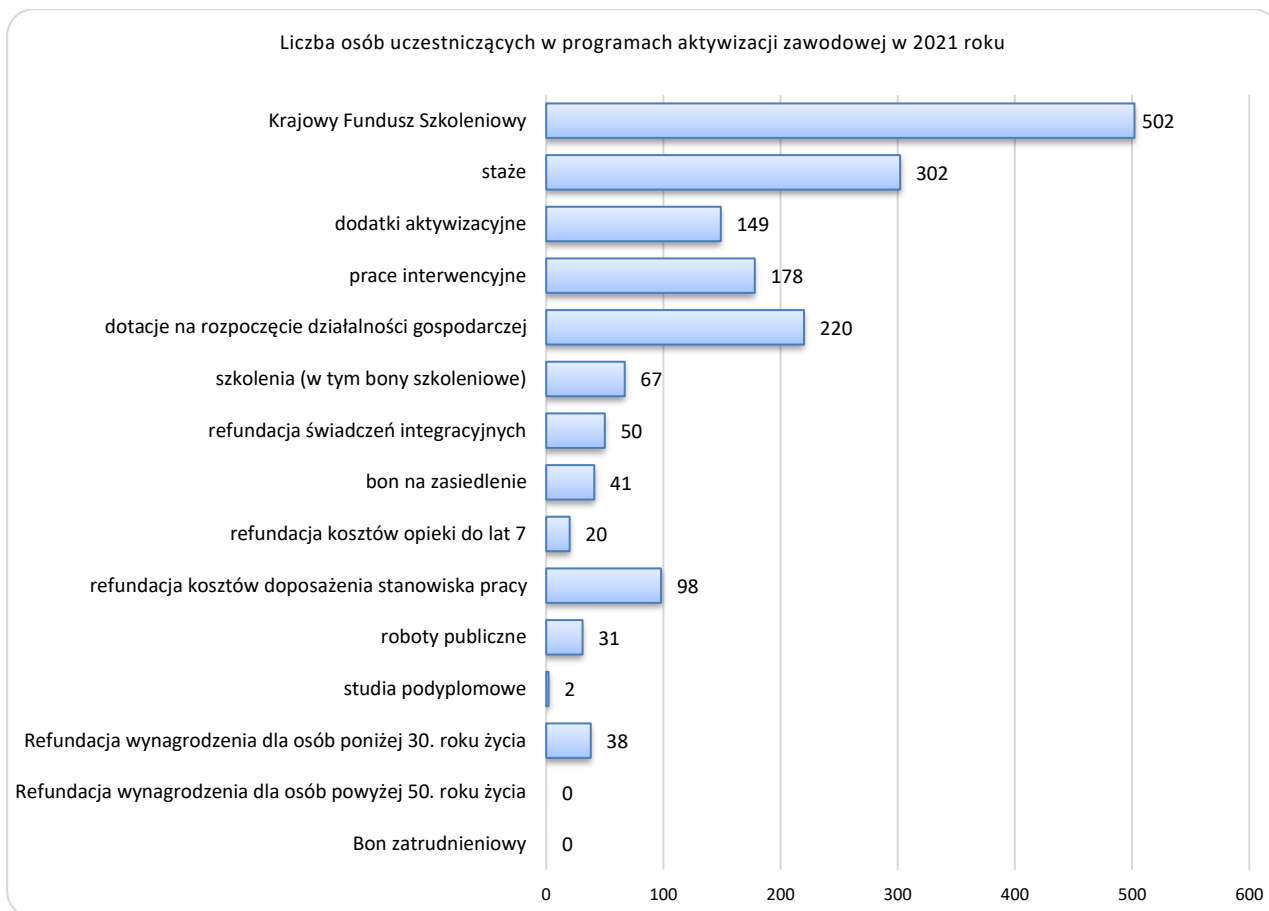

Z ogólnej liczby osób wskazanych powyżej, **872 osoby** zostały objęte aktywizacją w ramach umów zawartych w 2021 roku, co przedstawiono poniżej.

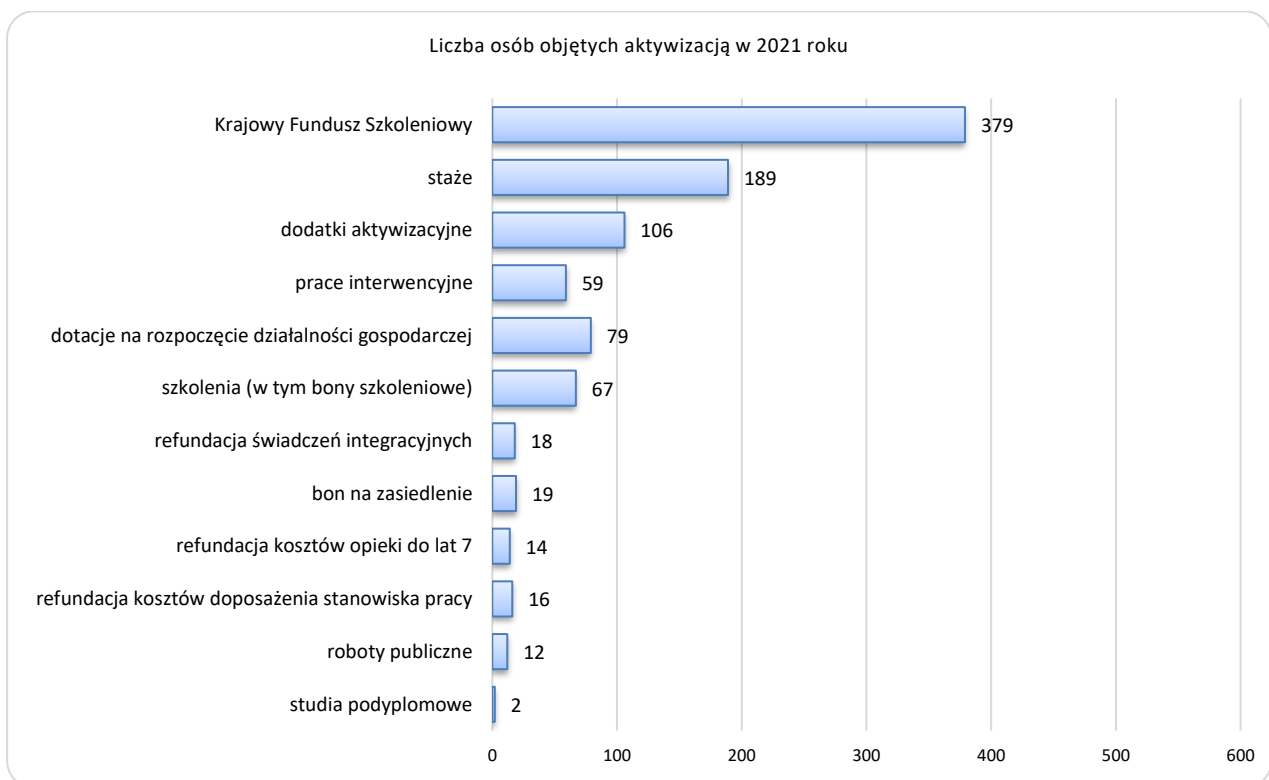

3. OBSŁUGA PRACODAWCÓW POWIERZAJĄCYCH PRACĘ CUDZOZIEMCOM

W sierpniu 2021 r. **25 firm** złożyło do Sądeckiego Urzędu Pracy **766** wniosków o dokonanie wpisu oświadczenia o powierzeniu pracy cudzoziemcowi do ewidencji oświadczeń. W stosunku do poprzedniego miesiąca liczba wniosków wzrosła o 121.

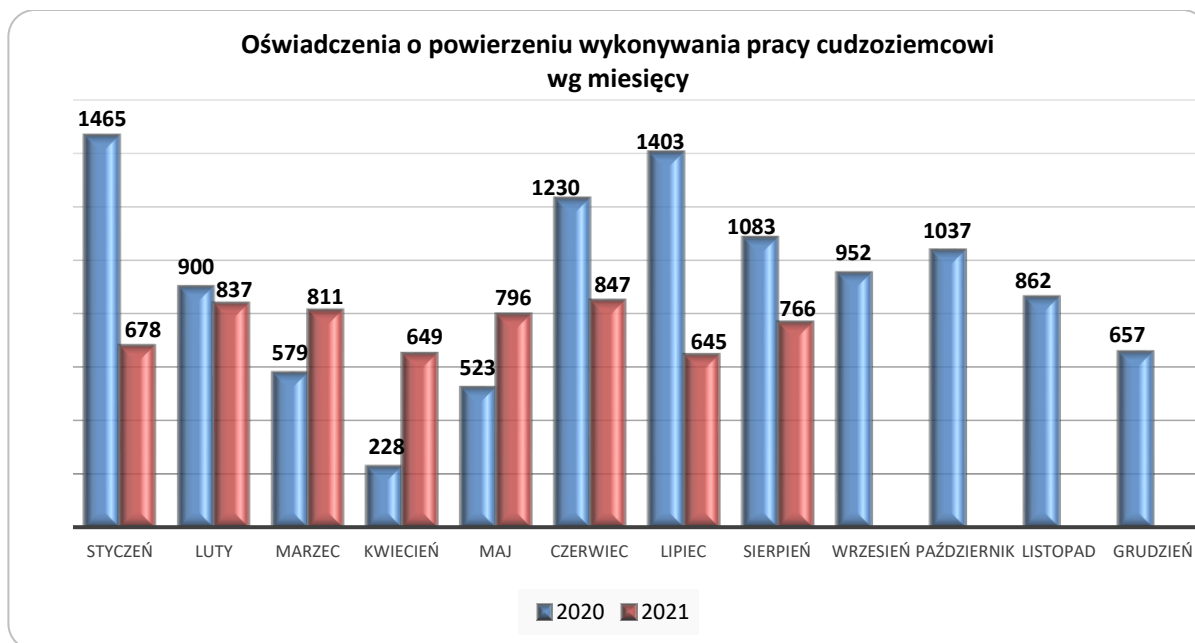

W sierpniu 2021 r. rozpatrzono pozytywnie 744 oświadczenia o powierzeniu wykonywania pracy cudzoziemcowi i dokonano ich wpisu do ewidencji oświadczeń. Ponadto wydano 22 decyzje odmowne.

Do ubiegania się o pracę w ramach oświadczenia o powierzeniu wykonywania pracy cudzoziemcowi uprawnieni są obywatele sześciu państw: Republiki Armenii, Republiki Białoruś, Republiki Mołdawii, Republiki Gruzji, Federacji Rosyjskiej oraz Ukrainy. Najwięcej oświadczeń dotyczyło obywateli Ukrainy – 586 osób (76,5% ogółu zarejestrowanych oświadczeń w miesiącu), poza tym obywateli Mołdawii – 63 osoby (8,2%), obywateli Gruzji – 104 osoby (13,6%), obywateli Rosji – 6 osób (0,8%), obywateli Białorusi – 6 osób (0,8%) i obywateli Armenii – 1 osoba (0,1%).

| Obywatelstwo | Armenia | Białoruś | Gruzja | Mołdawia | Rosja | Ukraina | Razem |
|--|---------|----------|--------|----------|-------|---------|-------|
| Liczba oświadczeń o powierzeniu wykonywania pracy cudzoziemcowi w sierpniu 2021 r. | 1 | 6 | 104 | 63 | 6 | 586 | 766 |

4. REALIZACJA FORM POMOCY W RAMACH TARCZY ANTYKRYZYSOWEJ

Na podstawie ustawy z dnia 2 marca 2020 r. o szczególnych rozwiązaniach związanych z zapobieganiem, przeciwdziałaniem i zwalczaniem COVID-19, innych chorób zakaźnych oraz wywołanych nimi sytuacji kryzysowych (Dz. U. 2020 poz. 1842 z późn. zm.) w 2021 r. Sąddecki Urząd Pracy realizował następujące zadania na rzecz przedsiębiorców:

| Wyszczególnienie | Wykonanie w 2021 r. |
|---|-------------------------|
| Dofinansowanie części kosztów wynagrodzeń pracowników oraz należnych od tych wynagrodzeń składek na ubezpieczenia społeczne w przypadku spadku obrotów gospodarczych - art. 15zsb: | |
| Liczba pozytywnie rozpatrzonych wniosków | 58 wniosków |
| Łączna kwota wypłaconego dofinansowania | 1 337 336,50 zł |
| Liczba pracowników objętych wsparciem | 307 osób |
| Dofinansowanie części kosztów prowadzenia działalności gospodarczej dla przedsiębiorcy będącego osobą fizyczną, niezatrudniającego pracowników – art. 15zsc: | |
| Liczba pozytywnie rozpatrzonych wniosków | 194 wnioski |
| Łączna kwota wypłaconego dofinansowania | 1 066 600,00 zł |
| Pożyczka na pokrycie bieżących kosztów prowadzenia działalności gospodarczej mikroprzedsiębiorcy – art. 15zsd: | |
| Liczba pozytywnie rozpatrzonych wniosków | 21 wniosków |
| Łączna kwota wypłaconego dofinansowania | 105 000,00 zł |
| Pożyczka na pokrycie bieżących kosztów prowadzenia działalności gospodarczej lub statutowej organizacji pozarządowej lub podmiotowi prowadzącemu działalność pożytku publicznego – art. 15zsd: | |
| Liczba pozytywnie rozpatrzonych wniosków | 8 wniosków |
| Łączna kwota wypłaconego dofinansowania | 32 439,03 zł |
| Dofinansowanie części kosztów wynagrodzeń pracowników oraz należnych od nich składek na ubezpieczenia społeczne dla organizacji pozarządowych – art. 15zse: | |
| Liczba pozytywnie rozpatrzonych wniosków | 1 wniosek |
| Łączna kwota wypłaconego dofinansowania | 1 155,72 zł |
| Liczba pracowników objętych wsparciem | 1 osoba |
| Dotacja na pokrycie bieżących kosztów prowadzenia działalności gospodarczej dla mikro i małych przedsiębiorstw – art. 15zze⁴ ustawa: | |
| Liczba pozytywnie rozpatrzonych wniosków | 325 wniosków |
| Łączna kwota wypłaconego dofinansowania | 1 625 000,00 zł |
| Dotacja na pokrycie bieżących kosztów prowadzenia działalności gospodarczej dla mikro i małych przedsiębiorstw – art. 15zze⁴ rozporządzenie: | |
| Liczba pozytywnie rozpatrzonych wniosków | 1 799 wniosków |
| Łączna kwota wypłaconego dofinansowania | 8 995 000,00 zł |
| PODSUMOWANIE | |
| Liczba pozytywnie rozpatrzonych wniosków | 2 406 wniosków |
| Łączna kwota wypłaconego dofinansowania | 13 162 531,25 zł |
| Liczba pracowników objętych wsparciem | 308 osób |

Ponadto w 2021 r. Sądecki Urząd Pracy w Nowym Sączu - na podstawie ustawy z dnia 2 marca 2020 r. o szczególnych rozwiązaniach związanych z zapobieganiem, przeciwdziałaniem i zwalczaniem COVID-19, innych chorób zakaźnych oraz wywołanych nimi sytuacji kryzysowych oraz umów zawartych z Przedsiębiorcami - **umarzał** „z urzędu” pożyczki udzielone ze środków Funduszu Pracy na pokrycie bieżących kosztów prowadzenia działalności gospodarczej lub statutowej organizacji pozarządowej oraz **rozliczał** pozostałe formy wsparcia udzielane w ramach Tarczy Antykryzysowej.

| Wyszczególnienie | Rozliczenia/umorzenia wykonane w 2021 r. | |
|---|--|-----------------|
| | Umowy z 2020 r. | Umowy z 2021 r. |
| Dofinansowanie części kosztów wynagrodzeń pracowników oraz należnych od tych wynagrodzeń składek na ubezpieczenia społeczne w przypadku spadku obrotów gospodarczych - art. 15zzb | 461 umów | 52 umowy |
| Dofinansowanie części kosztów prowadzenia działalności gospodarczej dla przedsiębiorcy będącego osobą fizyczną, niezatrudniającego pracowników – art. 15zzc | 198 umów | 194 umowy |
| Pożyczka na pokrycie bieżących kosztów prowadzenia działalności gospodarczej mikroprzedsiębiorcy – art. 15zzd | 30 umów | 16 umów |
| Pożyczka na pokrycie bieżących kosztów prowadzenia działalności gospodarczej lub statutowej organizacji pozarządowej lub podmiotowi prowadzącemu działalność pożytku publicznego – art. 15zdda | 6 umów | 7 umów |
| Dofinansowanie części kosztów wynagrodzeń pracowników oraz należnych od nich składek na ubezpieczenia społeczne dla organizacji pozarządowych – art. 15zze | 4 umowy | 1 umowa |
| Dotacja na pokrycie bieżących kosztów prowadzenia działalności gospodarczej dla mikro i małych przedsiębiorstw – art. 15zze⁴ ustawa | 20 umów | 325 umów |
| Dotacja na pokrycie bieżących kosztów prowadzenia działalności gospodarczej dla mikro i małych przedsiębiorstw – art. 15zze⁴ rozporządzenie | - | 1 017 umów |

5. STAWKI, KWOTY I WSKAŹNIKI

| | |
|---|------------------|
| Zasiłki dla bezrobotnych | |
| podstawowy (100%) (art. 72 ust. 1): | |
| • w okresie pierwszych 90 dni | 1.240,80 |
| • w okresie kolejnych dni posiadania prawa do zasiłku | 974,40 |
| obniżony (80%) (art. 72. ust. 2): | |
| • w okresie pierwszych 90 dni | 992,70 |
| • w okresie kolejnych dni posiadania prawa do zasiłku | 779,60 |
| podwyższony (120%) (art. 72 ust. 3): | |
| • w okresie pierwszych 90 dni | 1.489,00 |
| • w okresie kolejnych dni posiadania prawa do zasiłku | 1.169,30 |
| Stypendia dla bezrobotnych w okresie odbywania: | |
| szkolenia - 120 % zasiłku (art. 41 ust. 3) | 1.489,00 |
| stażu - 120 % zasiłku (art. 53 ust. 6) | 1.489,00 |
| Dodatek aktywizacyjny (do 50% zasiłku) – dla osób, które w okresie posiadania prawa do zasiłku dla bezrobotnych, podjęły zatrudnienie lub inną pracę zarobkową (art. 48 ust. 1) | 620,40 |
| Refundacja kosztów opieki nad dzieckiem lub osobą zależną (do 50 % zasiłku) bezrobotnemu posiadającemu co najmniej jedno dziecko do 6 roku życia lub niepełnosprawne do 7 roku życia – w przypadku podjęcia stażu (art. 61 ust. 1) | 620,40 |
| Maksymalna kwota środków na podjęcie działalności gospodarczej przyznawana w SUP | 22.000,00 |
| | |
| Minimalne wynagrodzenie | 2.800,00 |
| Minimalna emerytura | 1.250,88 |
| Świadczenie przedemerytalne | 1.262,34 |
| Przeciętne wynagrodzenie w II kwartale 2021 r. | 5.504,52 |
| Przeciętne wynagrodzenie w gospodarce narodowej w 2020 r. | 5.167,47 |
| | |
| Składka na Fundusz Pracy | 1,00 % |
| Składka na Fundusz Solidarnościowy Osób Niepełnosprawnych | 1,45 % |
| Składka na Fundusz Gwarantowanych Świadczeń Pracowniczych | 0,10 % |
| Składka na ubezpieczenie zdrowotne | 9,00 % |

Sądecki Urząd Pracy w Nowym Sączu

ul. Zielona 55

33-300 Nowy Sącz

tel. 18 44 89 282; fax 18 44 89 313

e-mail: sup@sup.nowysacz.pl

www.supnowysacz.praca.gov.pl