

Sądecki Urząd Pracy w Nowym Sączu



Miesięczna informacja o rynku pracy w Nowym Sączu

- czerwiec 2021 r. -

Spis treści

Wstęp.....	3
Bezrobocie	4
1.1 Stopa bezrobocia	4
1.2 Stan i struktura bezrobocia	5
1.3 Osoby w szczególnej sytuacji na rynku pracy	5
1.4 Napływ i odpływ bezrobotnych w Sądeckim Urzędzie Pracy.....	6
1.5 Wskaźnik płynności rynku pracy	7
Aktywizacja.....	8
2.1 Pośrednictwo pracy	8
2.2 Poradnictwo zawodowe.....	9
2.3 Rozwój zawodowy.....	9
a. Organizacja szkoleń.....	9
b. Finansowanie kosztów studiów podyplomowych	9
c. Działania realizowane ze środków Krajowego Funduszu Szkoleniowego na rzecz pracodawców i ich pracowników	10
2.4 Aktywne programy rynku pracy finansowane głównie ze środków Funduszu Pracy oraz PFRON.....	10
Obsługa pracodawców powierzających pracę cudzoziemcom	12
Realizacja form pomocy w ramach Tarczy antykryzysowej	13
Stawki, kwoty i wskaźniki	14

Wstęp

Niniejszy biuletyn informacyjny obejmuje wybrane wielkości obrazujące sytuację na lokalnym rynku pracy oraz działania wykonane przez Sądecki Urząd Pracy na rzecz aktywizacji. W opracowaniu wykorzystano dane ze sprawozdania MRPiT-01 o rynku pracy za miesiąc czerwiec 2021 r. oraz informacje własne.

INFORMACJA O RYNKU PRACY W MIEŚCIE NOWYM SĄCZU CZERWIEC 2021 r.	
Bezrobocie – dane podstawowe	
Liczba osób bezrobotnych zarejestrowanych w SUP według stanu na 30.06.2021 r.	1 651
w tym:	
- w szczególnej sytuacji na rynku pracy	1 328
- kobiet	952
- niepełnosprawnych	121
Liczba osób posiadających prawo do zasiłku	278
Liczba osób zarejestrowanych w miesiącu	219
Liczba osób wyłączonych z ewidencji	367
Aktualna stopa bezrobocia (stan na koniec maja 2021 r.)	3,8%
Aktywizacja - dane podstawowe	
Liczba osób aktualnie uczestniczących w programach realizowanych przez SUP	823
- w tym objętych finansowaniem	700
łącznie liczba osób uczestniczących w programach realizowanych przez SUP w 2021 r.	1 549
Liczba osób, które podjęły pracę w miesiącu	168
Liczba osób objętych poradnictwem zawodowym w miesiącu	296
Liczba wolnych miejsc pracy zgłoszonych do SUP w miesiącu	102
Obsługa cudzoziemców	
Liczba wniosków o dokonanie wpisu oświadczenia o powierzeniu wykonywania pracy cudzoziemcowi do ewidencji oświadczeń w miesiącu sprawozdawczym	847
Liczba obsługiwanych pracodawców ubiegających się o zatrudnienie cudzoziemca	29
łącznie liczba złożonych wniosków dotycząca dokonania wpisu oświadczenia o powierzeniu wykonywania pracy cudzoziemcowi do ewidencji oświadczeń w 2021 r.	4 618

1. BEZROBOCIE

1.1 Stopa bezrobocia

Na koniec maja **stopa bezrobocia** w Nowym Sączu wynosiła **3,8%** i była o **2,3 pkt proc.** niższa od stopy bezrobocia w Polsce (6,1%) oraz o **4,6 pkt proc.** niższa od stopy bezrobocia w powiecie nowosądeckim (8,4%).

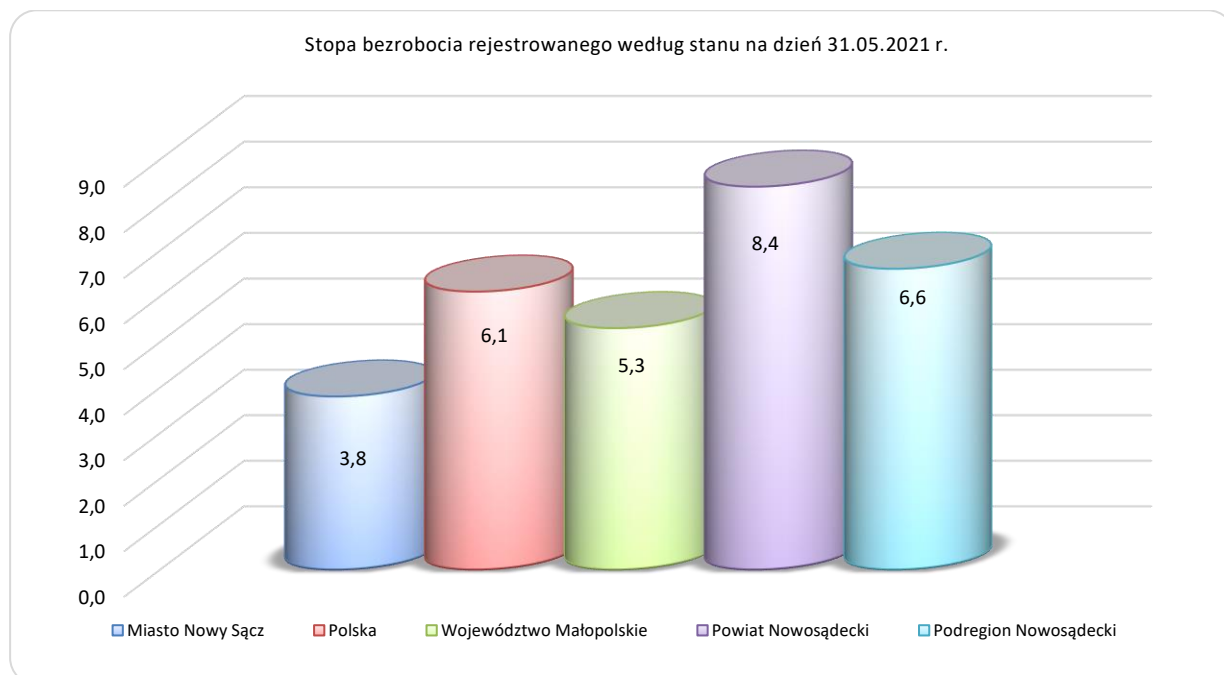

Stopa bezrobocia rejestrowanego w % - 3 ostatnie miesiące					
m-ce	Polska	woj. Małopolskie	Miasto Nowy Sącz	Powiat Nowosądecki	Podregion Nowosądecki
marzec/2021	6,4	5,5	4,2	9,2	7,2
kwiecień/2021	6,3	5,4	4,1	8,8	6,9
maj/2021	6,1	5,3	3,8	8,4	6,6

1.2 Stan i struktura bezrobocia

W ewidencji Sądeckiego Urzędu Pracy pozostawało 1 651 osób bezrobotnych (w tym 952 kobiety), tj. o 148 osób mniej niż w poprzednim miesiącu. Osoby z prawem do zasiłku stanowiły 16,8% udziału w ogólnej strukturze osób bezrobotnych (278 os.).

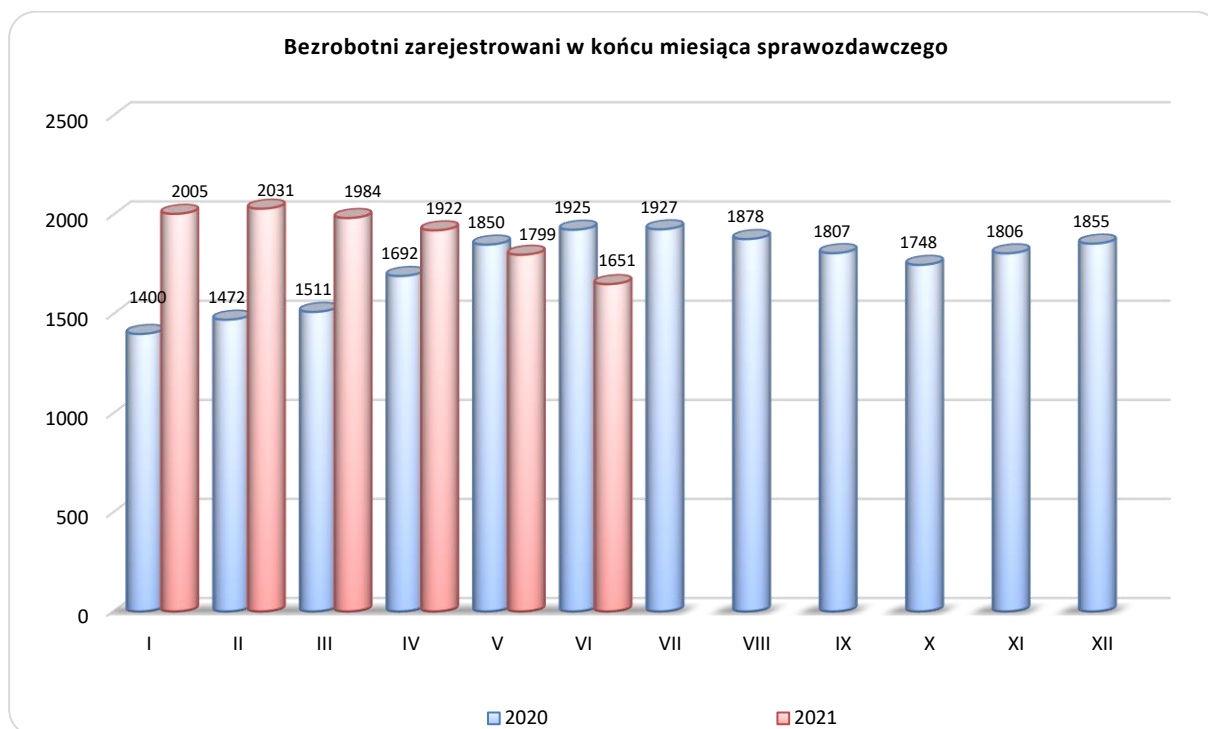

Ponadto w Sądeckim Urzędzie Pracy według stanu na koniec czerwca zarejestrowane były 83 osoby poszukujące pracy (w tym 30 kobiet), z czego 16 osób to niepełnosprawni niepozostający w zatrudnieniu. W czerwcu 2021 r. zarejestrowało się 14 osób poszukujących pracy.

1.3 Osoby w szczególnej sytuacji na rynku pracy

Według stanu na dzień 30.06.2021 r. w szczególnej sytuacji na rynku pracy znajdowało się 1 328 osób (80,4% ogółu zarejestrowanych). W grupie tej były: osoby do 30 roku życia – 23,2% (383 os.), osoby długotrwale bezrobotne – 41,7% (688 os.), osoby powyżej 50. roku życia – 26,4% (436 os.) oraz osoby posiadające co najmniej jedno dziecko do 6 roku życia lub niepełnosprawne do 18 roku życia – 23,4% (386 os.). Udział osób niepełnosprawnych wyniósł 7,3% (121 os.). Należy zaznaczyć, że jedna osoba może należeć jednocześnie do kilku kategorii osób bezrobotnych w szczególnej sytuacji na rynku pracy.

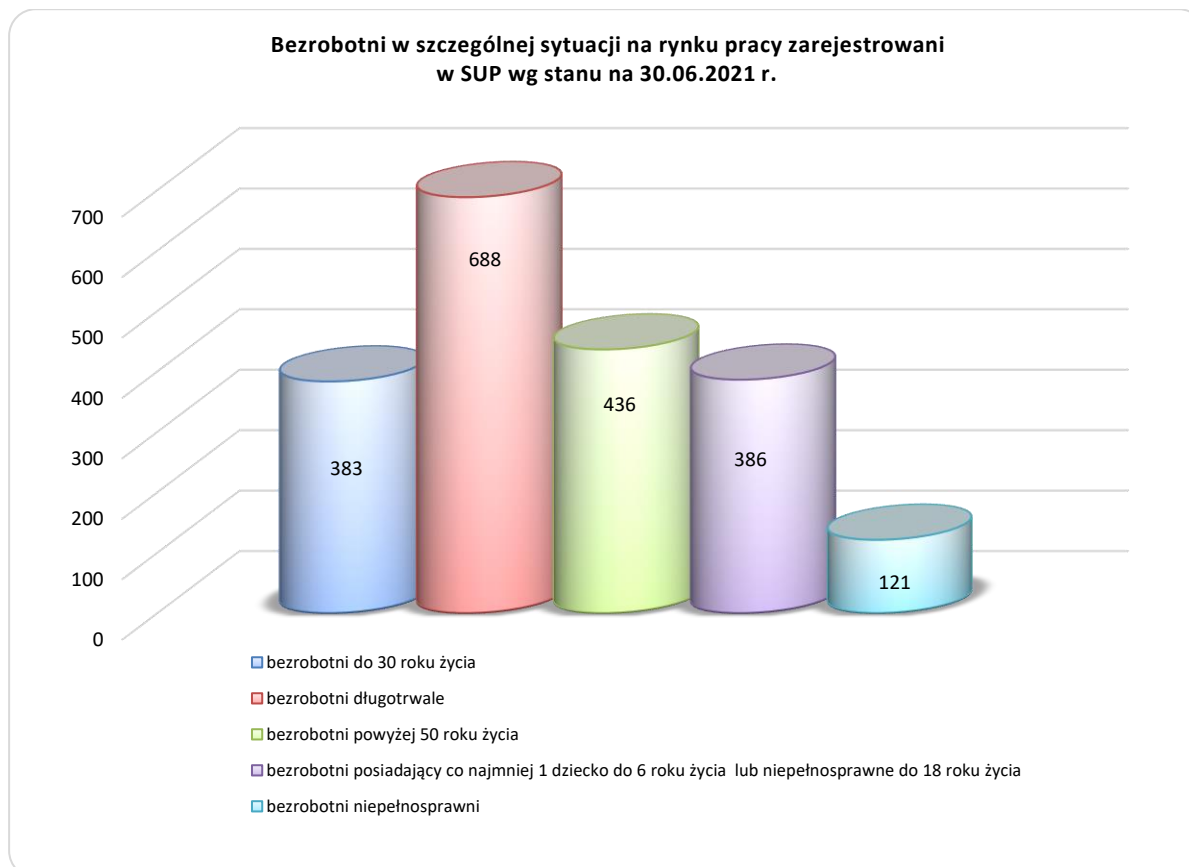

1.4 Napływ i odpływ bezrobotnych w Sądeckim Urzędzie Pracy

W czerwcu 2021 r. zarejestrowanych zostało 219 osób (o 7 osób więcej niż w maju 2021 r.), a z ewidencji wyłączono 367 osób bezrobotnych (o 32 osoby więcej niż w poprzednim miesiącu).

W okresie sprawozdawczym 125 osób podjęło pracę niesubsydiowaną. Pracę subsydiowaną podjęły 43 osoby, z czego 8 osób podjęło pracę w ramach prac interwencyjnych, 5 osób podjęło pracę w ramach robót publicznych, 23 osoby rozpoczęły działalność gospodarczą w związku z przyznaniem jednorazowo środków z Funduszu Pracy, 5 osób podjęło pracę w ramach refundacji kosztów zatrudnienia bezrobotnego oraz 1 osoba podjęła pracę poza miejscem zamieszkania w ramach bonu na zasiedlenie.

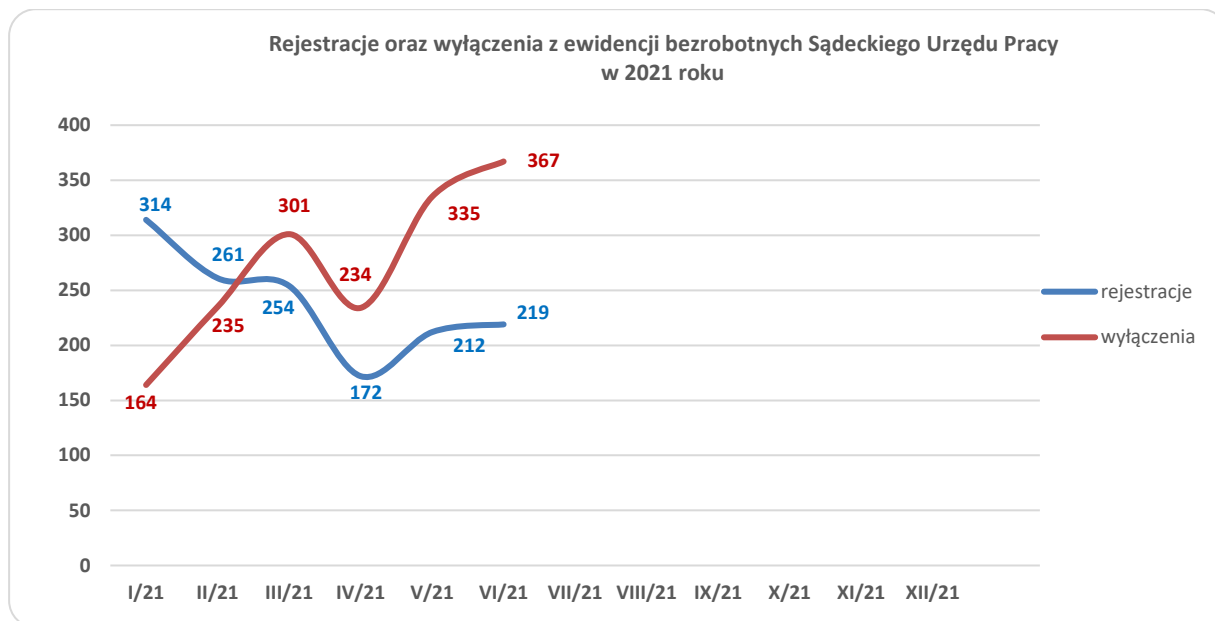

1.5 Wskaźnik płynności rynku pracy

Wskaźnik płynności rynku pracy, czyli procentowy stosunek liczby bezrobotnych podejmujących pracę do liczby nowo zarejestrowanych, wyniósł w czerwcu 2021 r. 76,7%. Ww. wskaźnik był niższy niż w poprzednim miesiącu o 0,2 pkt proc., natomiast w porównaniu z czerwcem 2020 r. osiągnął wartość wyższą o 28,6 pkt proc. Kształtowanie się wskaźnika płynności rynku pracy w roku 2019, 2020 i 2021 przedstawia poniższy wykres.

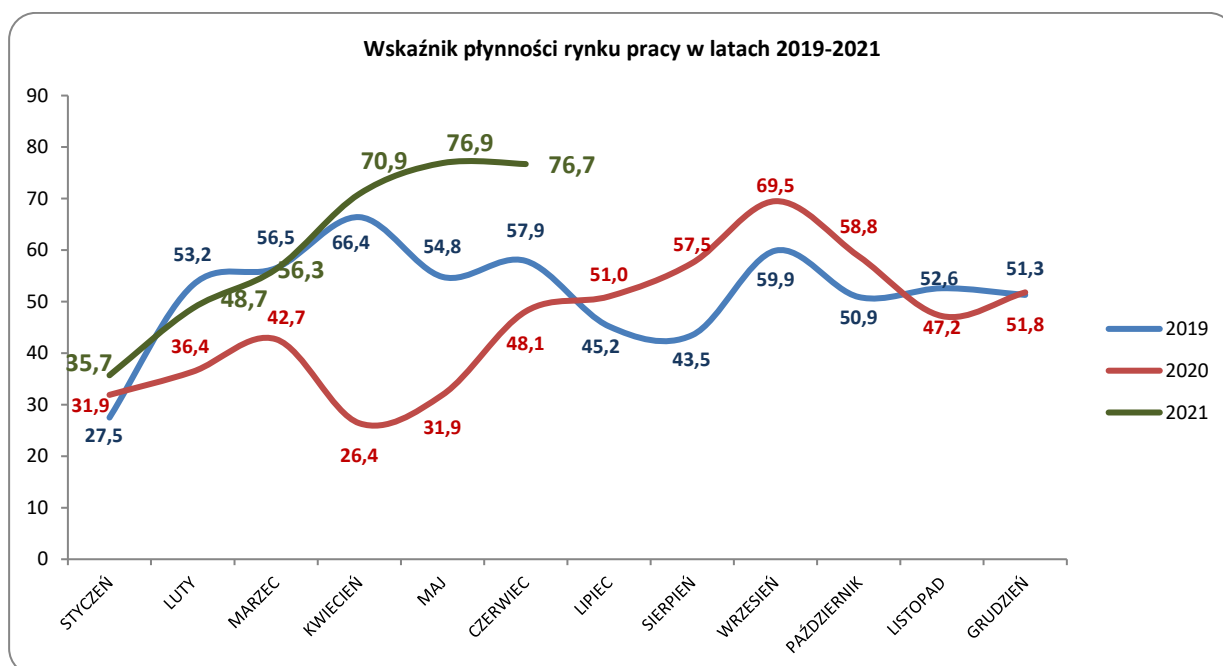

2. AKTYWIZACJA

Struktura realizowanych przez SUP działań na rzecz aktywizacji lokalnego rynku pracy obejmuje:

- **podstawowe usługi rynku pracy**, tj. pośrednictwo pracy, poradnictwo zawodowe i organizację szkoleń,
- **aktywne programy rynku pracy finansowane ze środków Funduszu Pracy i PFRON**, tj. instrumenty rynku pracy i inne dodatkowe działania wspierające (m.in. programy wspierające rozwój przedsiębiorczości i tworzenie nowych miejsc pracy, staże),
- **działania na rzecz kształcenia ustawicznego pracodawców i ich pracowników** finansowane z Krajowego Funduszu Szkoleniowego (KFS).

2.1 Pośrednictwo pracy

a) oferty pracy:

W miesiącu czerwcu 2021 r. do SUP zgłoszono **łącznie 102 miejsca pracy**.

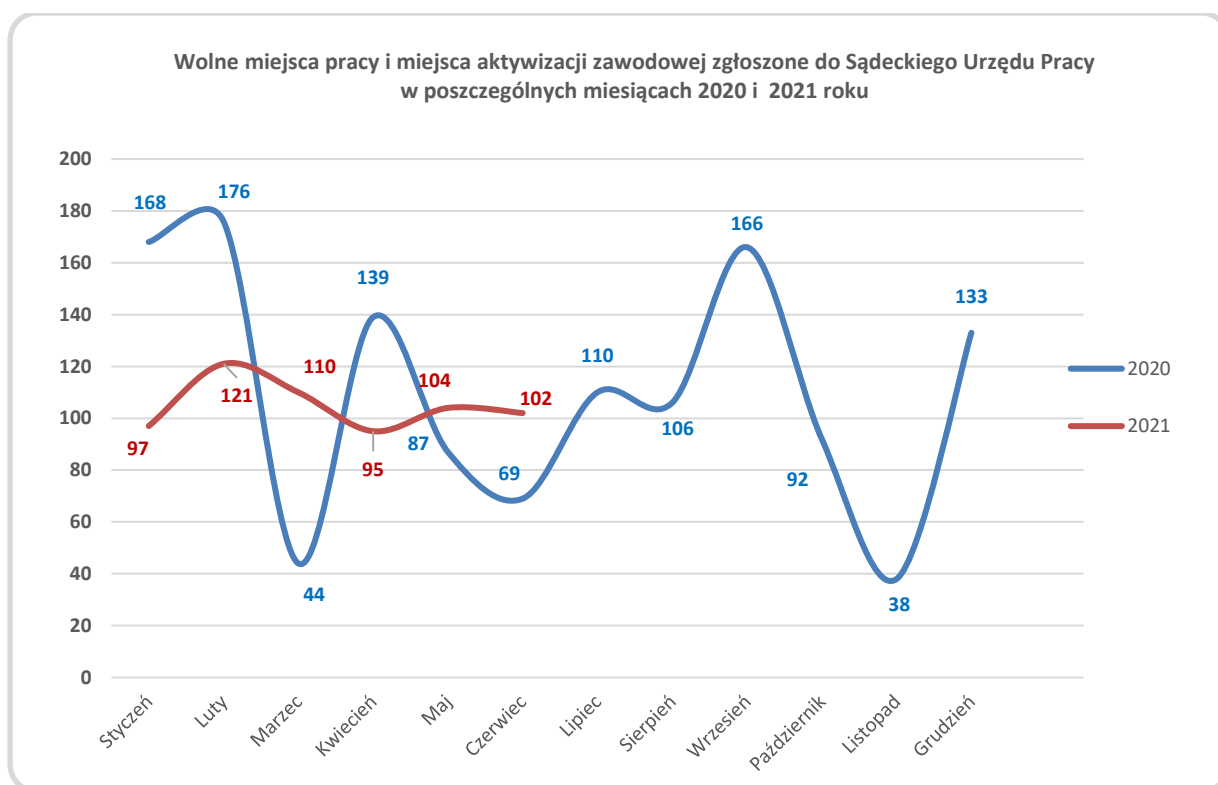

Od początku 2021 roku (wg stanu na 30.06.2021 r.) SUP realizował oferty pracy na łączną liczbę **629 miejsc pracy**.

b) wizyty:

Czerwiec br. był kolejnym miesiącem, w którym z uwagi na utrzymującą się sytuację w kraju (ogłoszony stan epidemii) i idącymi w ślad za tym ograniczeniami dalej nie przeprowadzano bezpośrednich wizyt u pracodawców. Doradcy klienta obsługujący pracodawców udzielali informacji podczas bezpośrednich **spotkań** w urzędzie oraz utrzymywali stały kontakt telefoniczny z tymi pracodawcami, którzy nie zdecydowali się przyjść osobiście. Działania doradców klienta w pierwszej kolejności ukierunkowane były na upowszechnianie informacji na temat dostępnych środków oraz planów urzędu w zakresie realizowanych programów/projektów. Udzielali oni również szczegółowych informacji o pomocy jaką urzędy pracy oferują w ramach Tarczy antykryzysowej COVID-19.

c) podjęcia pracy:

W czerwcu 2021 r. **75 osób bezrobotnych** podjęło pracę za pośrednictwem SUP, co stanowiło 44,6% ogólnej liczby podjęć pracy (168 osób).

Przedkładanie propozycji pracy (i innych form pomocy) oraz kierowanie do pracodawców było realizowane zgodnie z ustalonymi wspólnie z klientami Indywidualnymi Planami Działań (IPD) – w miesiącu czerwcu 2021r. przygotowano łącznie **130 IPD**.

2.2 Poradnictwo zawodowe

W miesiącu czerwcu 296 osób objętych zostało poradnictwem zawodowym, w tym:

- 74 osobom udzielono indywidualnej porady zawodowej (w 2021 r. – 294),
- 222 osobom udzielono indywidualnej informacji zawodowej (w 2021 r. – 1 401).

2.3 Rozwój zawodowy:

a) **organizacja szkoleń**

Od początku 2021 r. wszystkimi formami organizacji szkoleń objęto **45 osób**, w tym **3** osobom do 30 roku życia wydano bony szkoleniowe.

b) **finansowanie kosztów studiów podyplomowych**

W 2021 roku zawarto 2 umowy o finansowanie kosztów studiów podyplomowych.

c) działania realizowane ze środków Krajowego Funduszu Szkoleniowego na rzecz pracodawców i ich pracowników

łącznie od początku 2021 roku zawarto **54 umowy** w ramach KFS na kształcenie ustawiczne **286 osób**, z tego:

- 49 umów dotyczyło sfinansowania kursów,
- 5 umów dotyczyło sfinansowania studiów podyplomowych.

W miesiącu czerwcu:

- **zawarto 4 aneksy** do realizowanych umów w sprawie finansowania działań obejmujących kształcenie ustawiczne pracowników i pracodawcy ze środków Krajowego Funduszu Szkoleniowego zmniejszających przyznaną kwotę (KFS) – m.in. z powodu odwołania poszczególnych działań, zwiększenia kwoty dofinansowania itp.
- **rozliczono 6 umów** w sprawie finansowania działań obejmujących kształcenie ustawiczne pracowników i pracodawcy ze środków Krajowego Funduszu Szkoleniowego (KFS) zawartych w 2021 r.

Dnia 10.06.2021 r. Sądecki Urząd Pracy złożył do Wojewódzkiego Urzędu Pracy wniosek o środki z rezerwy Krajowego Funduszu Szkoleniowego, który został przekazany do Ministerstwa Rozwoju, Pracy i Technologii i dnia 15.06.2021 r. Urząd otrzymał informację o przyznaniu kwoty 100 000,00 zł.

Dnia 30.06.2021 r. na stronie internetowej Sądeckiego Urzędu Pracy umieszczono „Ogłoszenie o naborze wniosków Pracodawców o przyznanie środków z rezerwy Krajowego Funduszu Szkoleniowego (KFS) w 2021 r.” informujące o terminie naboru w okresie od 07.07.2021 r. do 09.07.2021 r. oraz zawierające wszystkie wymagane wytyczne i dokumenty.

2.4 Aktywne programy rynku pracy finansowane głównie ze środków Funduszu Pracy oraz PFRON.

W 2021 roku (według stanu na dzień 30.06.2021 r.) **1 549 osób** uczestniczyło w programach aktywizacji zawodowej (w ramach umów zawartych w latach poprzednich i umów nowo zawartych w 2021 r.). Liczbę osób uczestniczących w programach według poszczególnych form pomocy przedstawia poniższy wykres.

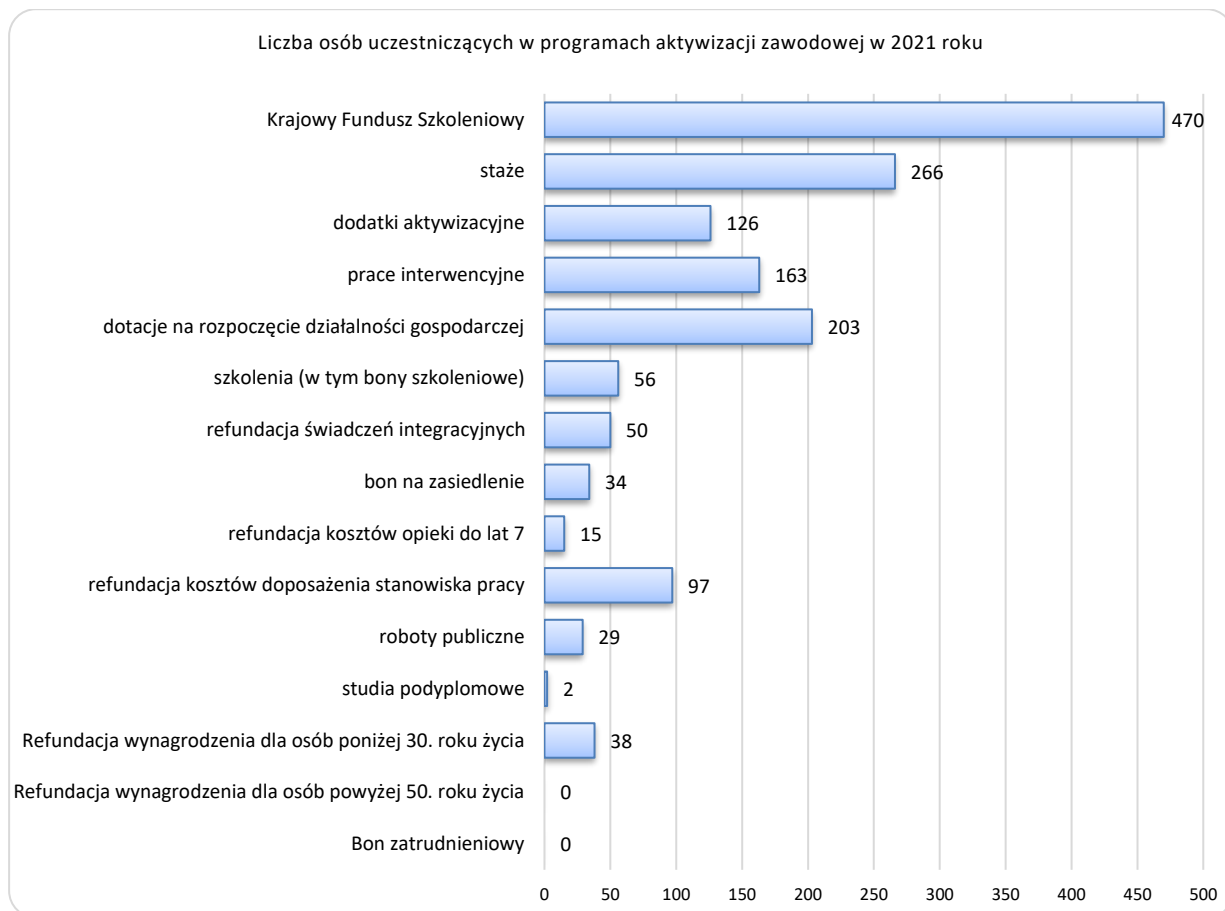

Z ogólnej liczby osób wskazanych powyżej, **811 osób** zostało objętych aktywizacją w ramach umów zawartych w 2021 roku, co przedstawiono poniżej.

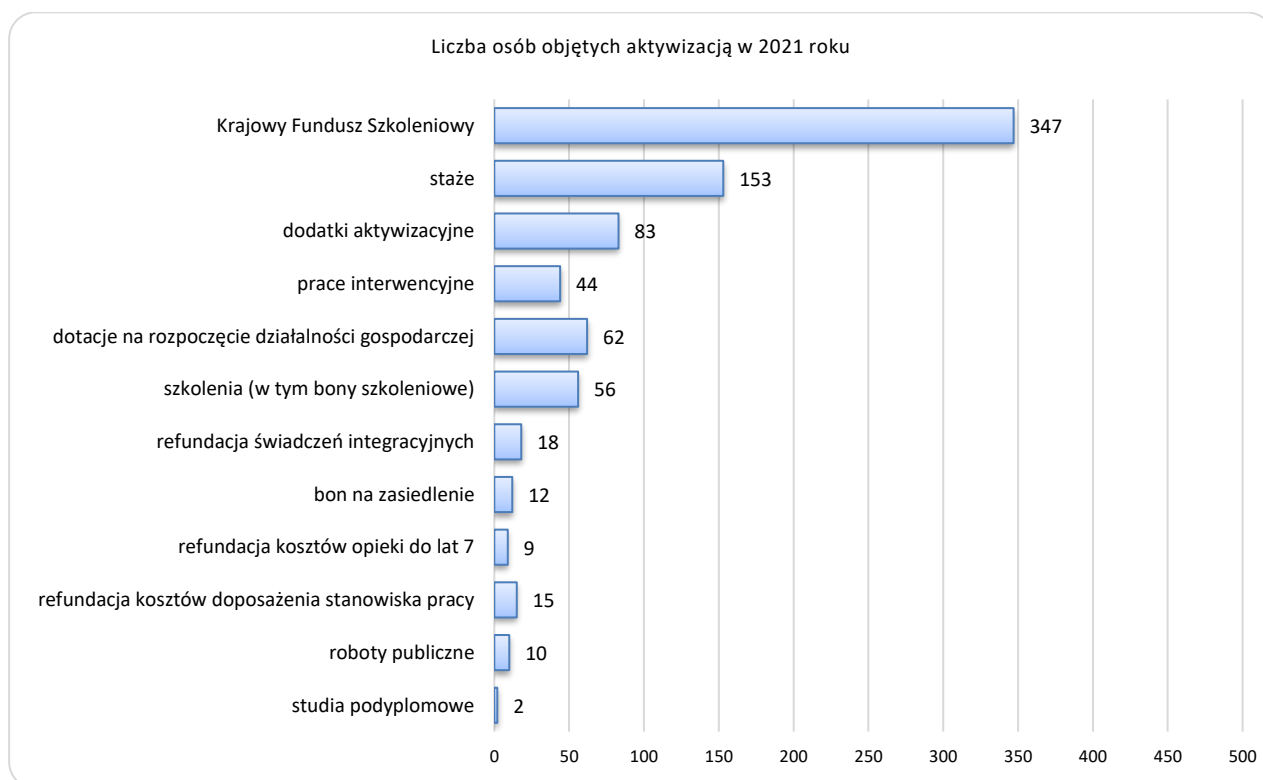

3. OBSŁUGA PRACODAWCÓW POWIERZAJĄCYCH PRACĘ CUDZOZIEMCOM

W czerwcu 2021 r. **29 firm** złożyło do Sądeckiego Urzędu Pracy **847** wniosków o dokonanie wpisu oświadczenia o powierzeniu pracy cudzoziemcowi do ewidencji oświadczeń. W stosunku do poprzedniego miesiąca liczba wniosków wzrosła o 51.

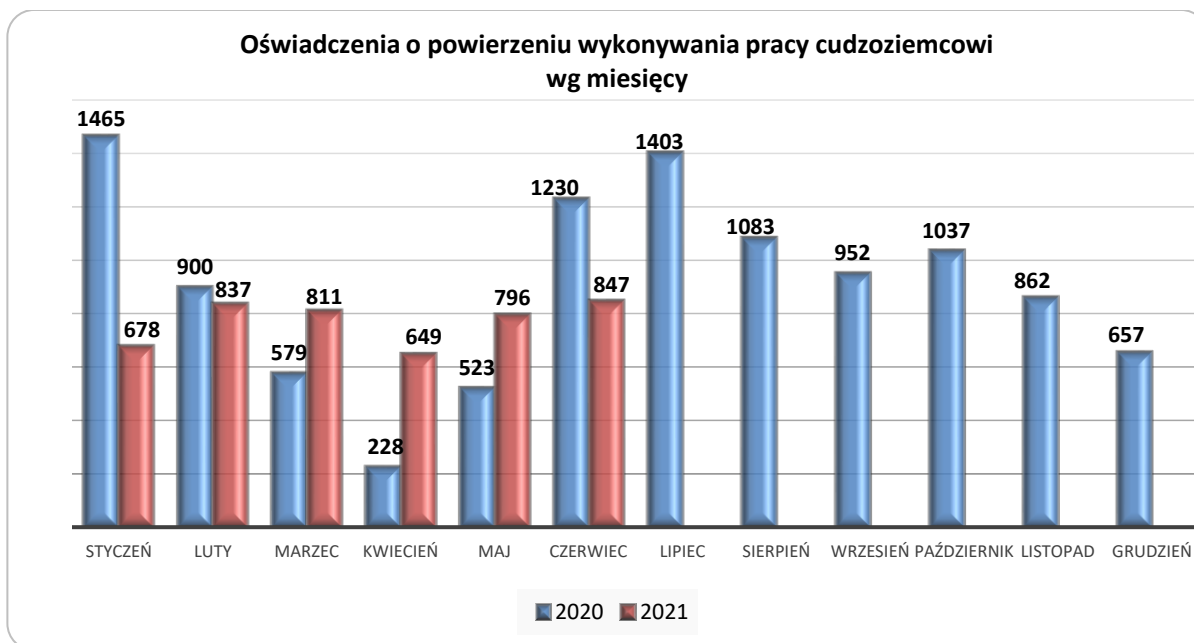

W czerwcu 2021 r. rozpatrzono pozytywnie 820 oświadczeń o powierzeniu wykonywania pracy cudzoziemcowi i dokonano ich wpisu do ewidencji oświadczeń. Ponadto wydano 20 decyzji odmownych oraz 7 decyzji umarzających postępowanie na wniosek pracodawcy.

Do ubiegania się o pracę w ramach oświadczenia o powierzeniu wykonywania pracy cudzoziemcowi uprawnieni są obywatele sześciu państw: Republiki Armenii, Republiki Białoruś, Republiki Mołdawii, Republiki Gruzji, Federacji Rosyjskiej oraz Ukrainy. Najwięcej oświadczeń dotyczyło obywateli Ukrainy – 693 osoby (81,8% ogółu zarejestrowanych oświadczeń w miesiącu), poza tym obywateli Mołdawii – 81 osób (9,6%), obywateli Gruzji – 69 osób (8,1%), obywateli Rosji – 3 osoby (0,4%), obywateli Armenii – 1 osoba (0,1%),.

Obywatelstwo	Armenia	Białoruś	Gruzja	Mołdawia	Rosja	Ukraina	Razem
Liczba oświadczeń o powierzeniu wykonywania pracy cudzoziemcowi w czerwcu 2021 r.	1	0	69	81	3	693	847

4. REALIZACJA FORM POMOCY W RAMACH TARCZY ANTYKRYZYSOWEJ

Na podstawie ustawy z dnia 2 marca 2020 r. o szczególnych rozwiązaniach związanych z zapobieganiem, przeciwdziałaniem i zwalczaniem COVID-19, innych chorób zakaźnych oraz wywołanych nimi sytuacji kryzysowych (Dz. U. 2020 poz. 1842 z późn. zm.) Sąddecki Urząd Pracy realizował następujące zadania na rzecz przedsiębiorców:

- 1) Dofinansowanie wynagrodzeń osób zatrudnionych przez mikroprzedsiębiorców, małych i średnich przedsiębiorców (art. 15zzb ww. ustawy)
 - do 30.06.2021 r. do urzędu wpłynęło 735 wniosków obejmujących ogółem 4 981 zatrudnionych pracowników na łączną kwotę 22 888 467,74 zł,
 - rozpatrzono wszystkie złożone wnioski, w tym 626 pozytywnie i 109 negatywnie,
 - kwota przyznanego dofinansowania wyniosła 19 094 934,83 zł.
- 2) Dofinansowanie kosztów prowadzenia działalności gospodarczej dla przedsiębiorcy będącego osobą fizyczną, niezatrudniającego pracowników (art. 15zxc ww. ustawy)
 - do 30.06.2021 r. wpłynęło 1 291 wniosków na łączną kwotę 7 234 229,30 zł,
 - rozpatrzono wszystkie złożone wnioski, w tym 1 108 pozytywnie i 183 negatywnie,
 - kwota przyznanego dofinansowania wyniosła 6 213 820,00 zł.
- 3) Udzielenie pożyczki na pokrycie bieżących kosztów prowadzenia działalności gospodarczej mikroprzedsiębiorcy do wysokości 5 000,00 zł (art. 15zxd ww. ustawy)
 - do 30.06.2021 r. wpłynęło 5 956 wniosków na łączną kwotę 29 698 298,81 zł,
 - rozpatrzono wszystkie złożone wnioski, w tym 5 280 pozytywnie i 676 negatywnie,
 - kwota przyznaných pożyczek wyniosła 26 332 630,11 zł.
- 4) Dofinansowanie wynagrodzeń osób zatrudnionych przez organizacje pozarządowe oraz inne podmioty prowadzące działalność pożytku publicznego (art. 15zze ww. ustawy)
 - do 30.06.2021 r. wpłynęło 13 wniosków obejmujących ogółem 51 zatrudnionych pracowników na łączną kwotę 213 802,10 zł,
 - rozpatrzono wszystkie złożone wnioski, w tym 12 pozytywnie i 1 negatywnie,
 - kwota przyznanego dofinansowania wyniosła 168 729,17 zł.
- 5) Udzielenie jednorazowej dotacji z Funduszu Pracy do wysokości 5 000,00 na pokrycie bieżących kosztów prowadzenia działalności gospodarczej przez mikroprzedsiębiorców lub małych przedsiębiorców
 - do 30.06.2021 r. wpłynęło 2 148 wniosków na łączną kwotę 10 735 500,00 zł,
 - rozpatrzono 2 117 wniosków, w tym 1 958 pozytywnie i 159 negatywnie,
 - kwota przyznaných dotacji wyniosła 9 790 000,00 zł.

5. STAWKI, KWOTY I WSKAŹNIKI

Zasiłki dla bezrobotnych	
podstawowy (100%) (art. 72 ust. 1):	
• w okresie pierwszych 90 dni	1.240,80
• w okresie kolejnych dni posiadania prawa do zasiłku	974,40
obniżony (80%) (art. 72. ust. 2):	
• w okresie pierwszych 90 dni	992,70
• w okresie kolejnych dni posiadania prawa do zasiłku	779,60
podwyższony (120%) (art. 72 ust. 3):	
• w okresie pierwszych 90 dni	1.489,00
• w okresie kolejnych dni posiadania prawa do zasiłku	1.169,30
Stypendia dla bezrobotnych w okresie odbywania:	
szkolenia - 120 % zasiłku (art. 41 ust. 3)	1.489,00
stażu - 120 % zasiłku (art. 53 ust. 6)	1.489,00
Dodatek aktywizacyjny (do 50% zasiłku) – dla osób, które w okresie posiadania prawa do zasiłku dla bezrobotnych, podjęły zatrudnienie lub inną pracę zarobkową (art. 48 ust. 1)	620,40
Refundacja kosztów opieki nad dzieckiem lub osobą zależną (do 50 % zasiłku) bezrobotnemu posiadającemu co najmniej jedno dziecko do 6 roku życia lub niepełnosprawne do 7 roku życia – w przypadku podjęcia stażu (art. 61 ust. 1)	620,40
Maksymalna kwota środków na podjęcie działalności gospodarczej przyznawana w SUP	22.000,00
Minimalne wynagrodzenie	2.800,00
Minimalna emerytura	1.250,88
Świadczenie przedemerytalne	1.262,34
Przeciętne wynagrodzenie w I kwartale 2021 r.	5.681,56
Przeciętne wynagrodzenie w gospodarce narodowej w 2020 r.	5.167,47
Składka na Fundusz Pracy	1,00 %
Składka na Fundusz Solidarnościowy Osób Niepełnosprawnych	1,45 %
Składka na Fundusz Gwarantowanych Świadczeń Pracowniczych	0,10 %
Składka na ubezpieczenie zdrowotne	9,00 %

Sądecki Urząd Pracy w Nowym Sączu

ul. Zielona 55

33-300 Nowy Sącz

tel. 18 44 89 282; fax 18 44 89 313

e-mail: sup@sup.nowysacz.pl

www.supnowysacz.praca.gov.pl